



KAYSERİ ÜNİVERSİTESİ

SAĞLIK BİLİMLERİ FAKÜLTESİ

FAALİYET RAPORU
2023

OCAK 2024

İÇİNDEKİLER

BİRİM YÖNETİCİSİ SUNUŞU	II
I- GENEL BİLGİLER	1
A. MİSYON VE VİZYON	1
B. YETKİ, GÖREV VE SORUMLULUKLAR	1
C. İDAREYE İLİŞKİN BİLGİLER.....	6
1-Fiziksel Yapı.....	7
2.Teşkilat Yapısı	8
3.Teknoloji ve Bilişim Altyapısı.....	10
4.İnsan Kaynakları	11
5.Sunulan Hizmetler	12
6- Yönetim ve İç Kontrol Sistemi.....	14
D) DİĞER HUSUSLAR	HATA! YER İŞARETİ TANIMLANMAMIŞ.5
II-AMAÇ VE HEDEFLER	15
A) TEMEL POLİTİKALAR VE ÖNCELİKLER	15
B) İDARENİN STRATEJİK PLANINDA YER ALAN AMAÇ VE HEDEFLER	16
III-FAALİYETLERE İLİŞKİN BİLGİ VE DEĞERLENDİRMELER	HATA! YER İŞARETİ TANIMLANMAMIŞ.
A.MALİ BİLGİLER.....	17
1.Bütçe Uygulama Sonuçları	17
2- Mali Denetim Sonuçları	17
3- Diğer Hususlar.....	17
B- PERFORMANS BİLGİLERİ	18
1.Faaliyet Bilgileri	19
2.Stratejik Plan Değerlendirme Tabloları	19
3. Performans Bilgi Sisteminin Değerlendirilmesi	28
IV- KURUMSAL KABİLİYET VE KAPASİTENİN DEĞERLENDİRİLMESİ	29
A- ÜSTÜNLÜKLER	29
B- ZAYIFLIKLAR.....	29
C- DEĞERLENDİRME	29
V- ÖNERİ VE TEDBİRLER	30

BİRİM YÖNETİCİSİ SUNUŞU

23 Ekim 2020 tarih ve 31283 sayılı Resmi Gazete’de yayımlanan Cumhurbaşkan Kararı ile Kayseri Üniversitesi Sağlık Bilimler Fakültesi olarak kurulmuştur. Fakültemiz Öğretim elemanı kadrosunu tamamlanamadığından 2023-2024 eğitim-öğretim yılında öğrenci alınmamıştır.

Sağlık hizmetlerinin etkin bir biçimde sunulması, sağlığın farklı alanlarında eğitim görmüş profesyonellerin, ekip halinde ortak amaç doğrultusunda birlikte çalışmaya akademik personel temin etmekle mümkün olacaktır.

Kayseri Üniversitesi Sağlık Bilimleri Fakültesi, Merkez Kampüsü içerisinde kendisine ait bir binası bulunmamaktadır. 2023-24 Eğitim-Öğretime öğrenci müracatımız kabul edilmediğinden eğitime başlayamamıştır. Modern eğitim olanakları ve sosyal imkânları ile güçlü, dinamik ve nitelikli öğretim elemanı kadrosuyla hizmet vermeyi planlamaktadır.

Sağlık Bilimleri Fakültesi’nde insan sağlığıyla ilgili sorunları çözme yeteneğine sahip, farklı disiplinlerle birlikte çalışabilecek özellikli gençler yetiştirmektir. Ülkemizin alanında yeterli ve yetkin sağlık personeline duyduğu gereksinim dikkate alındığında; eğitim programının kalitesiyle, sürekli iyileşmeyi hedefleyen Sağlık Bilimleri Fakültesi oluşturmaktadır.

Fakülte’nin hedefi; öğrencilerin mesleki bilgi ve beceriye sahip, bilimsel ve teknolojik yeniliklere açık, sorgulayıcı analitik düşünen, kendini ifade edebilen, mükemmele ulaşmayı hedefleyen, yaşam boyu öğrenmeyi öğrenmiş bireylerle beraber bölgemizin ve şehrimizin gelişmesine sosyal, kültürel ve ekonomik anlamda katkıda bulunabilecek nitelikli sağlık profesyonelleri yetiştirmek üzere çalışmalarını sürdürmektedir.

Prof. Dr. Kurtuluş KARAMUSTAFA
DEKAN (Uhde)

I- GENEL BİLGİLER

Kayseri Üniversitesi Sağlık Bilimleri Fakültesi misyon ve vizyonu, teşkilat yapısı, sunulan hizmetler, insan kaynakları, fiziki kaynakları ve mevzuatına ilişkin bilgiler bu bölümde verilmiştir.

A. Misyon ve Vizyon

MİSYON

Araştırmacı, takım çalışmasına yatkın, evrensel değerlere saygılı, bilgi üretimine katkı sağlayan, bilgiyi uygulamaya dönüştürebilen bireyler yetiştirmektir.

VİZYON

Evrensel nitelikte bilgi üreten, araştırmacı, katılımcı, paylaşımcı, yenilikçi bir öğretim kültürü ile sürekli gelişen, Türkiye’de önde gelen ve uygulamalı odaklı eğitimi ile mezunları tercih edilen bir fakülte olmaktır.

B. Yetki, Görev ve Sorumluluklar

Dekan:

2547 sayılı Kanun'un 16. maddesi gereğince kurulan Fakülte organları, bu organların seçimleri, görev süreleri, yetki ve sorumlulukları aşağıdaki şekilde belirlenmiştir:

Madde 16 –

a. (Değişik: 14/4/1982 - 2653/2 md.) Atanması: Fakültenin ve birimlerinin temsilcisi olan Dekan, Rektörün önereceği, üniversite içinden veya dışından üç profesör arasından Yükseköğretim Kurulunca üç yıl süre ile seçilir ve normal usul ile atanır. Süresi biten Dekan yeniden atanabilir.

Dekan kendisine çalışmalarında yardımcı olmak üzere Fakültenin aylıklı öğretim üyeleri arasından en çok iki kişiyi dekan yardımcısı olarak seçer

Dekan yardımcıları, dekanca en çok üç yıl için atanır.

Dekana, görevi başında olmadığı zaman yardımcılarından biri vekâlet eder. Göreve vekâlet altı aydan fazla sürerse yeni bir dekan atanır.

b. Görev, yetki ve sorumlulukları:

(1) Fakülte kurullarına başkanlık etmek, fakülte kurullarının kararlarını uygulamak ve fakülte birimleri arasında düzenli çalışmayı sağlamak,

(2) Her öğretim yılı sonunda ve istendiğinde fakültenin genel durumu ve işleyişi hakkında rektöre rapor vermek,

(3) Fakültenin ödenek ve kadro ihtiyaçlarını gerekçesi ile birlikte rektörlüğe bildirmek, fakülte bütçesi ile ilgili öneriyi fakülte yönetim kurulunun da görüşünü aldıktan sonra rektörlüğe sunmak,

(4) Fakültenin birimleri ve her düzeydeki personeli üzerinde genel gözetim ve denetim görevini yapmak,

(5) Bu kanun ile kendisine verilen diğer görevleri yapmaktır.

Fakültenin ve bağlı birimlerinin öğretim kapasitesinin rasyonel bir şekilde kullanılmasında ve geliştirilmesinde gerektiği zaman güvenlik önlemlerinin alınmasında, öğrencilere gerekli sosyal hizmetlerin sağlanmasında, eğitim- öğretim, bilimsel araştırma ve yayını faaliyetlerinin düzenli bir şekilde yürütülmesinde, bütün faaliyetlerin gözetim ve denetiminin yapılmasında, takip ve kontrol edilmesinde ve sonuçlarının alınmasında rektöre karşı birinci derecede sorumludur

Fakülte Kurulu:**Madde 17 –****a. Kuruluş ve işleyişi:**

Fakülte kurulu, dekanın başkanlığında fakülteye bağlı bölümlerin başkanları ile varsa fakülteye bağlı enstitü ve yüksekokul müdürlerinden ve üç yıl için fakülte'deki profesörlerin kendi aralarından seçecekleri üç, doçentlerin kendi aralarından seçecekleri iki, yardımcı doçentlerin kendi aralarından seçecekleri bir öğretim üyesinden oluşur.

Fakülte kurulu normal olarak her yarıyıl başında ve sonunda toplanır.

Dekan gerekli gördüğü hallerde fakülte kurulunu toplantıya çağırır.

b. Görevleri:

Fakülte kurulu akademik bir organ olup aşağıdaki görevleri yapar:

(1) Fakültenin, eğitim- öğretim, bilimsel araştırma ve yayım faaliyetleri ve bu faaliyetlerle ilgili esasları, plan, program ve eğitim- öğretim takvimini kararlaştırmak,

(2) Fakülte yönetim kuruluna üye seçmek,

(3) Bu kanunla verilen diğer görevleri yapmaktır

Fakülte Kurulu Üyeleri	
1	Prof. Dr. Kurtuluş KARAMUSTAFA (Başkan)
2	Prof. Dr. Ertuğrul ŞAHMETLİOĞLU (Üye)
3	Prof. Dr. Zeki TEKİN (Üye)
4	Prof. Dr. Ercan KARAKÖSE (Üye)
5	Doç. Dr. Rıdvan KARABULUT (Üye)
6	Doç. Dr. Derya EVGİN (Üye)
7	Dr. Öğr. Üyesi Serdal DENİZ (Üye)
8	Fak. Sek. Mustafa YURDAKUL (Raportör)

Fakülte Yönetim Kurulu:

Madde 18 –

a. Kuruluş ve işleyişi:

Fakülte Yönetim Kurulu, Dekanın başkanlığında Fakülte Kurulunun üç yıl için seçeceği üç profesör, iki doçent ve bir yardımcı doçentten oluşur.

Fakülte yönetim kurulu dekanın çağırısı üzerine toplanır.

Yönetim kurulu gerekli gördüğü hallerde geçici çalışma grupları, eğitim- öğretim koordinatörlükleri kurabilir ve bunların görevlerini düzenler.

b. Görevleri:

Fakülte yönetim kurulu, idari faaliyetlerde dekana yardımcı bir organ olup aşağıdaki görevleri yapar:

- (1) Fakülte kurulunun kararları ile tespit ettiği esasların uygulanmasında dekana yardım etmek,
- (2) Fakültenin eğitim- öğretim, plan ve programları ile takvimin uygulanmasını sağlamak,
- (3) Fakültenin yatırım, program ve bütçe tasarısını hazırlamak,
- (4) Dekanın fakülte yönetimi ile ilgili getireceği bütün işlerde karar almak,
- (5) Öğrencilerin kabulü, ders intibakları ve çıkarılmaları ile eğitim- öğretim ve sınavlara ait işlemleri hakkında karar vermek,
- (6) Bu kanunla verilen diğer görevleri yapmaktır.

Fakülte Yönetim Kurulu Üyeleri	
1	Prof. Dr. Kurtuluş KARAMUSTAFA (Başkan)
2	Prof. Dr. Ertuğrul ŞAHMETLİOĞLU (Üye)
3	Prof. Dr. Zeki TEKİN (Üye)
4	Prof. Dr. Ercan KARAKÖSE (Üye)
5	Doç. Dr. Rıdvan KARABULUT (Üye)
6	Doç. Dr. Derya EVGİN (Üye)
7	Dr. Öğr. Üyesi Serdal DENİZ (Üye)
8	Fak. Sek. Mustafa YURDAKUL (Raportör)

Fakülte Kurulu ve Fakülte Yönetim Kurulu bu kanunla fakülte kurulu ve fakülte yönetim kuruluna verilmiş görevleri fakülte bakımından yerine getirir. 2547 sayılı Kanun'un 21. maddesi gereğince bölüm başkanının, görev süreleri, yetki ve sorumlulukları aşağıdaki şekilde belirlenmiştir:

Bir Fakülte ya da Yüksekokulda, aynı veya benzer nitelikte eğitim-öğretim yapan birden fazla bölüm bulunamaz.

Bölüm Başkanı

Madde 21 – Bir fakülte ya da yüksekokulda, aynı veya benzer nitelikte eğitim- öğretim yapan birden fazla bölüm bulunamaz.

Bölüm, Bölüm Başkanı tarafından yönetilir.

Bölüm Başkanı; bölümün aylıklı profesörleri, bulunmadığı takdirde doçentleri, doçent de bulunmadığı takdirde yardımcı doçentler arasından fakültelerde dekan tarafından, fakülteye bağlı yüksekokullarda müdürün önerisi üzerine dekan tarafından, rektörlüğe bağlı yüksekokullarda müdürün önerisi üzerine Rektör tarafından üç yıl için atanır. Süresi biten başkan tekrar atanabilir.

Bölüm başkanı, görevi başında bulunamayacağı süreler için öğretim üyelerinden birini vekil olarak bırakır. Herhangi bir nedenle altı aydan fazla ayrılmalarda, kalan süreyi tamamlamak üzere aynı yöntemle yeni bir bölüm başkanı atanır. Bölüm başkanı, bölümün her düzeyde eğitim- öğretim ve araştırmalarından ve bölüme ait her türlü faaliyetin düzenli ve verimli bir şekilde yürütülmesinden sorumludur.

Öğretim Elemanlarının Çalışma Esasları:

Madde 36 – (Değişik: 21/1/2010-5947/3 md.)

Öğretim elemanları, üniversitede devamlı statüde görev yapar.

(İptal birinci cümle: Anayasa Mahkemesi'nin 16/7/2010 tarihli ve E.: 2010/29, K.: 2010/90 sayılı Kararı ile.) Öğretim elemanının görevi ile bağlantılı olarak verdiği hizmetin karşılığında telif ücreti adıyla bir bedel tahsil etmesi halinde 58 inci madde hükümleri uygulanır.

Öğretim üyesi, kadrosunun bulunduğu yükseköğretim birimi ile sınırlı olmaksızın ve ihtiyaç bulunması halinde görevli olduğu üniversitede haftada asgari on saat ders vermekle yükümlüdür. Öğretim görevlisi ve okutmanlar ise, haftada asgari on iki saat ders vermekle yükümlüdür. Öğretim elemanlarının, ders dışındaki uygulama, seminer, proje, bitirme ödevi ve tez danışmanlıklarının kaç ders saatine karşılık geldiği; kendi üniversitesi dışındaki devlet veya vakıf üniversitelerine bağlı yükseköğretim kurumlarında haftada verebileceği azami ders saatleri ve uzaktan öğretim programlarında verdikleri derslerin örgün öğretim programlarında verilen kaç ders saatine tekabül ettiği Yükseköğretim Kurulu tarafından belirlenir.

İdari Yetki Görev ve Sorumluluklar

Her Fakülte'de, Fakülte Dekan'ına bağlı bir **Fakülte Sekreteri bulunur**. Sekretere bağlı büro ve iç hizmet görevlerini yapmak üzere gerekli görüldüğü takdirde, yeteri kadar şef ve diğer görevliler çalıştırılır. Bunlar arasındaki iş bölümü Dekan'ın onayından sonra uygulanmak üzere ilgili sekreterce yapılır. Fakülte Sekreterleri oy hakkı olmaksızın bağlı buldukları kurumun kurullarında raportörlük yaparlar.

Merkezileşen Öğrenci işlerinde fiilen görevlendirilen personeller öğrenci programlarında onay yetkisine sahiptir. Program danışmanları öğrenci ders atama ve diğer işlemlerden ilgili Fakültenin onayı ile sorumludur.

Mali Yetki Görev ve Sorumluluklar

-Mali Yetkililer

Harcama Yetkilisi (İta Amiri)	Gerçekleştirme Görevlisi	Taşınır Kayıt ve Kontrol Yetkilisi
Prof. Dr. Kurtuluş KARAMUSTAFA REKTÖR DEKAN(Uhde) Dr. Öğr. Üyesi Serdal DENİZ Dekan a.	Mustafa YURDAKUL Fakülte Sekreteri	Tolga SAYGI Taşınır Kayıt Yetkilisi

C. İdareye İlişkin Bilgiler

23 Ekim 2020 tarih ve 31283 sayılı Resmi Gazete’de yayımlanan Cumhurbaşkanlığı Kararı ile Kayseri Üniversitesi Sağlık Bilimleri Fakültesi olarak kurulmuştur.

Fakültemizdeki Bölümler:

Beslenme ve Diyetetik Bölümü

- Beslenme ve Diyetetik Anabilim Dalı

Çocuk Gelişimi Bölümü

- Çocuk Gelişimi Anabilim Dalı

Hemşirelik Bölümü

- Cerrahi Hastalıklar Hemşireliği Anabilim Dalı
- Çocuk Sağlığı ve Hastalıkları Hemşireliği Anabilim Dalı
- Doğum ve Kadın Hastalıkları Hemşireliği Anabilim Dalı
- Halk Sağlığı Hemşireliği Anabilim Dalı
- Hemşirelik Esasları Anabilim Dalı
- İç Hastalıkları Hemşireliği Anabilim Dalı
- Ruh Sağlığı ve Hastalıkları Hemşireliği Anabilim Dalı

Odyoloji Bölümü

- Odyoloji Anabilim Dalı

Fakültemizin henüz kendi binası bulunmamaktadır. Kayseri Üniversitesi 15 Temmuz Kampüsü içerisinde yer alan Safiye Çıkrıkçıoğlu MYO binası 1. katında eğitim-öğretim faaliyetlerine başlamıştır.

Fakültemizde 2 Adet Doçent, 1 Adet Dr. Öğretim Üyesi, 3 Adet idari personel, görev yapmaktadır.

1. Fiziksel Yapı

Fakültemizin henüz kendi binası bulunmamaktadır. Kayseri Üniversitesi 15 Temmuz Kampüsü içerisinde yer alan Safiye Çıkrıkçıođlu MYO binası 1. katında eğitim öğretim faaliyetlerine başlamıştır.



Yerleşke	Bina adı	Birimi	Kapalı alan m2	Fonksiyonu
15 Temmuz Yerleşkesi	Safiye Çıkrıkçıođlu MYO	Sađlık Bilimleri Fakóltesi	287	Eđitim Binası

Akademik-İdari Personel Hizmet Alanları			
	Ofis Sayısı	Kapalı alan (m ²)	Kullanan Sayısı
Akademik Personel Çalışma Ofisi	13	247	6
İdari Personel Çalışma Ofisi	2	40	2
Toplam	15	287	8

Eđitim Alanları		
	Sayı	Alan (m ²)
Anfi	-	-
Derslik	-	-
Laboratuvar	-	-
Toplam	-	-

2. Teşkilat Yapısı

AKADEMİK ORGANİZASYON ŞEMASI

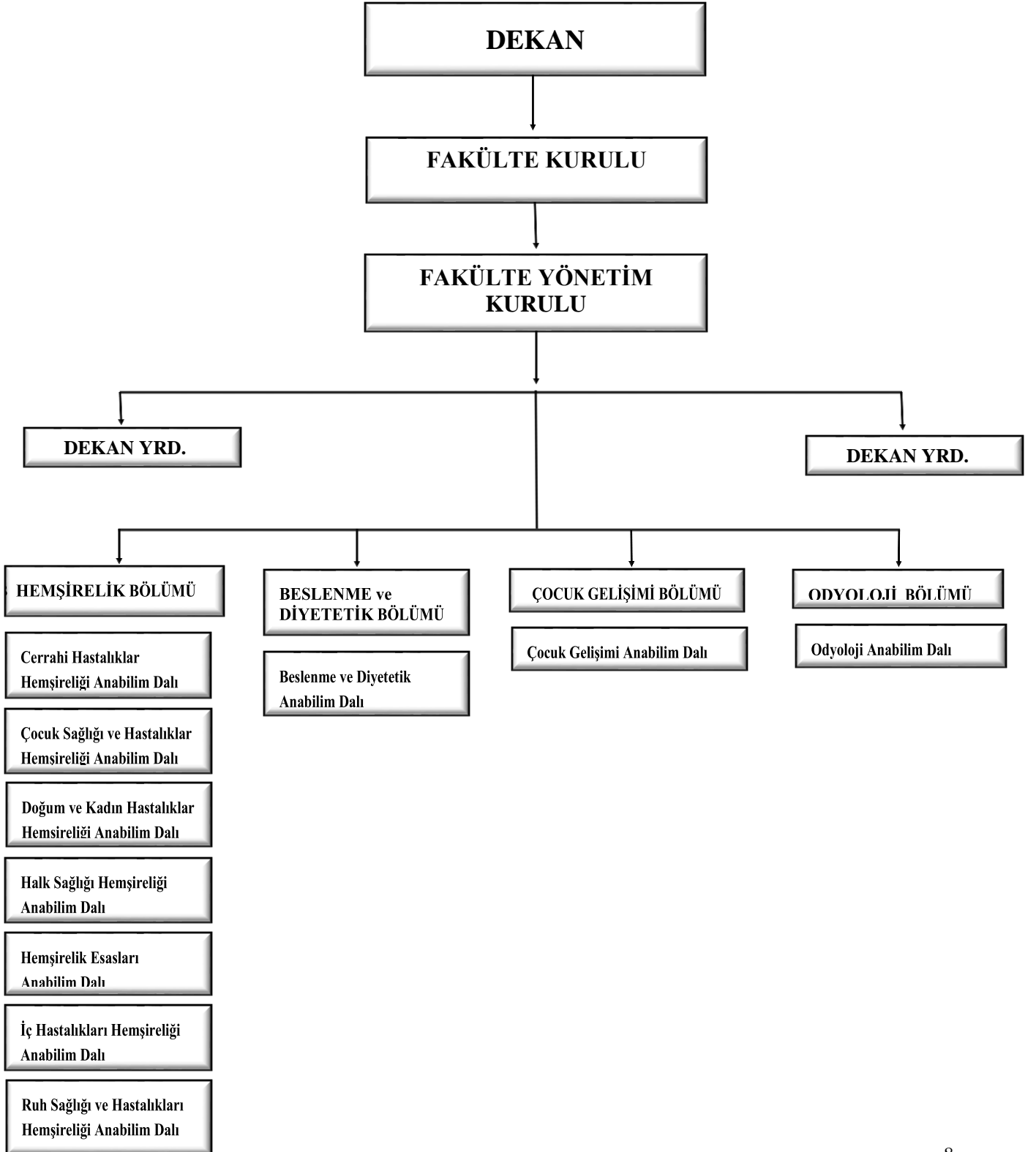

İDARİ ORGANİZASYON ŞEMASI

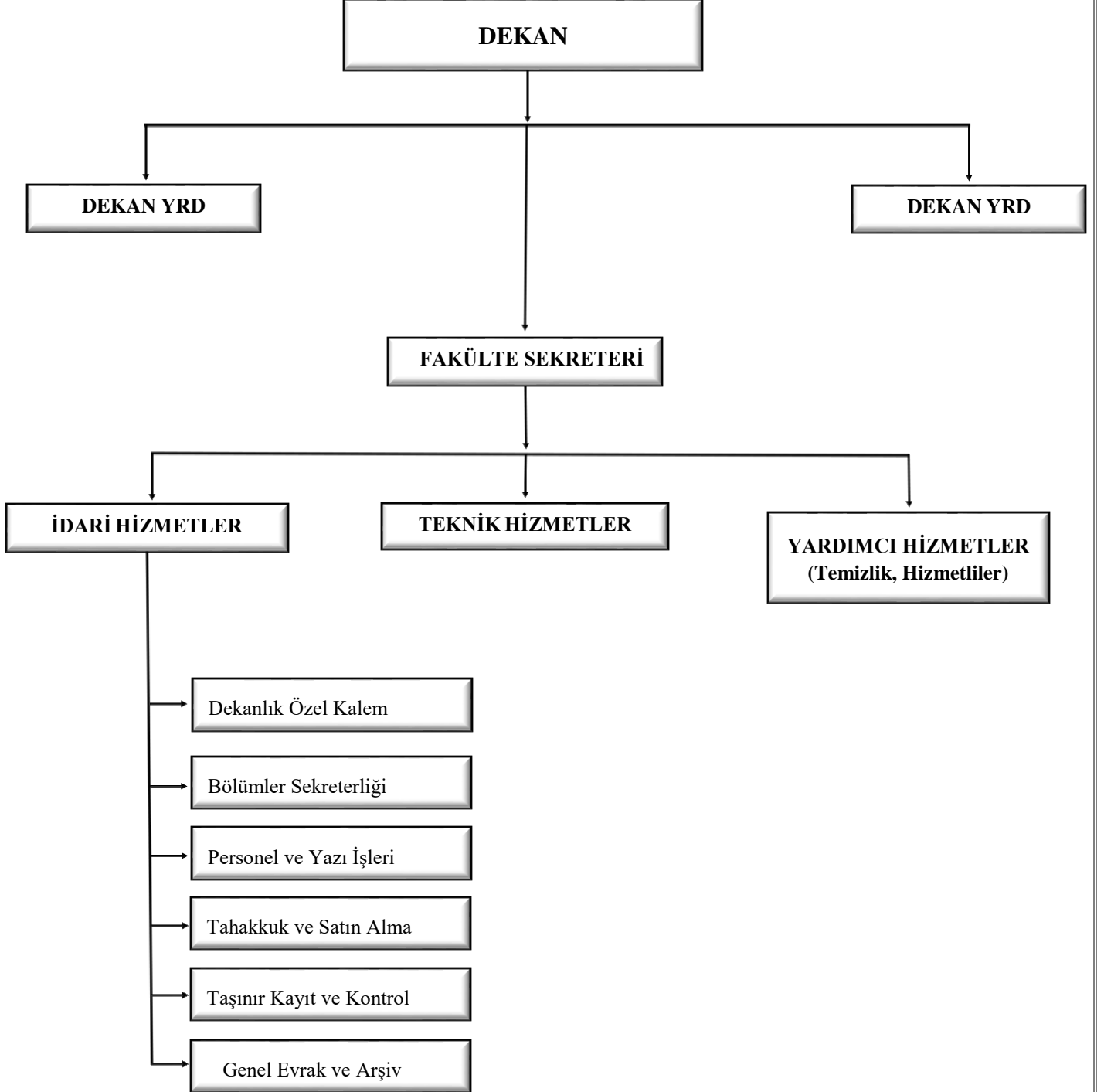

3. Teknoloji ve Bilişim Altyapısı

3.1- Bilgisayarlar (Donanım Altyapısı)

BİRİM ADI	Masa Üstü Bilgisayar (all in one, hepsibir arada bilgisayar)	Bilgisayar Monitörü	Bilgisayar Kasası	Dizüstü Bilgisayar	Tablet
Sağlık Bilimleri Fakültesi	8	2	2	1	-
TOPLAM	8	2	2	1	-

3.2- Yazılımlar

Yazılım	Açıklama
	Fakültemizde kullanılan bir yazılım bulunmamaktadır.

3.3- Bilgiye Abonelik

Bilgiye Abonelik
Fakültemizde Bilgiye abonelik hakkında işlem bulunmamaktadır.

3.4- 31.12.2023 Tarihi İtibariyle Taşınır Programında kayıtlı bulunan Birim Envanteri

	Cinsi	Sayısı
1	ÇAY MAKİNASI	1
2	BİLGİSAYAR KASALARI	2
3	BİLGİSAYAR EKРАНLARI	2
4	TÜMLEŞİK(ALL ONE BİLGİSAYAR)	8
5	LAZER YAZICI (CANON)	8
6	IP TELEFONLAR	7
7	DOSYA DOLAPLARI	25
8	ANAHTARLIK DOLABI	1
9	ÇALIŞMA MASALARI	16
10	ÇALIŞMA KOLTUKLARI (BEKLEME KOLTUĞU)	30
11	MİSAFİR KOLTUĞU	41
12	MADENİ PORTMANTO	20
13	SEHPALAR	13
TOPLAM		174

4. İnsan Kaynakları

Akademik Personel

Unvanlar İtibari ile Akademik Personel Sayısı			
	Kadroların Doluluk Oranına Göre		
	Dolu	Boş	Toplam
Profesör	-	-	-
Doçent	2		2
Dr. Öğretim Üyesi	1	-	1
Öğretim Görevlisi	-	-	-
Araştırma Görevlisi	-	-	-
Toplam			3

Akademik Personelin Yaş İtibariyle Dağılımı						
	21-25 Yaş	26-30 Yaş	31-35 Yaş	36-40 Yaş	41-50 Yaş	51- Üzeri
Kişi Sayısı				1	2	
Yüzde				33,33	66,66	

Akademik Personelin Cinsiyet İtibari ile Dağılımı			
Ünvanı	Kadın	Erkek	Toplam
Profesör			
Doçent	1	1	2
Dr. Öğretim Üyesi		1	1
Öğretim Görevlisi			
Araştırma Görevlisi			
TOPLAM	1	2	3

İdari Personel

İdari Personel (Kadroların Doluluk Oranına Göre) Dağılımı			
Hizmet Sınıfları	Dolu	Boş	Toplam
Genel İdare Hizmetleri Sınıfı	2		2
Sağlık Hizmetleri ve Yardımcı Sağlık Hizmetleri Sınıfı			
Teknik Hizmetler Sınıfı			
Avukatlık Hizmetleri Sınıfı			
Yardımcı Hizmetler Sınıfı	1		1
TOPLAM	3		3

İdari Personelin Eğitim Durumuna Göre Dağılımı					
	İlköğretim	Lise	Ön Lisans	Lisans	Yük. Lisans ve Doktora
Kişi Sayısı		1		1	1
Yüzde %		33,33		33,33	33,33

İdari Personelin Hizmet Süresine Göre Dağılımı						
	1-5 Yıl	6-10 Yıl	11-15 Yıl	16-20 Yıl	21-25 Yıl	26 Yıl ve Üzeri
Kişi Sayısı		1	2			
Yüzde %		33,33	66,66			

İdari Personelin Cinsiyete Göre Dağılımı		
	Kadın	Erkek
Kişi Sayısı	1	2
Yüzde %	33,33	66,66

İdari Personelin Yaş İtibariyle Dağılımı						
	20-25 Yaş	26-30 Yaş	31-35 Yaş	36-40 Yaş	41-50 Yaş	51-Üzeri
Kişi Sayısı			1		2	
Yüzde			33,33		66,66	

5. Sunulan Hizmetler

5.1 Eğitim Hizmetleri

Eğitim Programları Sayıları

Lisans Eğitim Programları	
BİRİM ADI	LİSANS PROGRAMLARI
SAĞLIK BİLİMLERİ FAKÜLTESİ	Çocuk Gelişimi Bölümü
SAĞLIK BİLİMLERİ FAKÜLTESİ	Beslenme ve Diyetetik Bölümü
SAĞLIK BİLİMLERİ FAKÜLTESİ	Hemşirelik Bölümü
SAĞLIK BİLİMLERİ FAKÜLTESİ	Odyoloji Bölümü

Akademik Faaliyetler

➤ Kitaplar (Editörlük)

Öğretim Elemanı	Yayın İsmi 2023
Dr. Öğr. Üyesi Serdal DENİZ	1- Erken Çocuklukta Özel Eğitim Karabulut R. (Editör), Deniz S. (Editör) Eğiten Yayınevi, Ankara, 2023
Doç.Dr. Rıdvan KARABULUT	2- Erken Çocukluk Döneminde Metaverse Etkinlikleri Karabulut R., Türksöy E., Evgin D. Eğiten Kitap, KAYSERİ, 2023 3- Depreme Maruz Kalan Erken Çocukluk Dönemi Çocukluklarına Yönelik Etkinlikler , KARABULUT, EDİTÖR, İhlamur Akademi, KAYSERİ, sS.1-108, 2023 Karabulut R., Türksöy E., Demirtaş E.
Doç. Dr. Derya EVGİN	4-EVGİN, d. (2023). Çocuk Sağlığı Ve Hastalıklarında İpuçları . ANTALYA: Antalya Kitabevi. PP.273
Toplam	4

➤ Diğer Yayınlar

Kapsam Yayın Türü	Ulusal	Uluslararası	Toplam
	ISI Dergilerinde Makale		
SCI, SSCI, AHCI DIŞINDAKİ ALAN İNDEKLERİ (ESCI, Diğer Uluslararası Alan İndeksleri)		8	8
Diğer Dergilerde Makale		2	2
Bildiri		6	6
Kitap		7	7
Toplam		23	23

6-Yönetim ve İç Kontrol Sistemi

Mali Yönetim ve Harcama Öncesi Kontrol Sistemi

Birimimiz tarafından yürütülen mali işlem süreci aşağıdaki şekilde yürütülür.

- a) Fakültemiz ihtiyaçları akademik ve görevli idari personelin ihtiyaç listesini okul Dekanlığına bildirmesi ve Dekanlığın uygun görmesiyle süreç başlatılır.
- b) İhtiyaç listesi mutemet tarafından düzenlenerek onay alınması için teklif hazırlanır.
- c) Onay Belgesi 4734 Sayılı Kanun'a uygun olarak hazırlanır.
- d) Onay Belgesi sonuçlandıktan sonra piyasa araştırması yapılır ve teklifler istenir.
- e) Piyasa Araştırması Teklifler-Zabıt-Sözleşme Tasarısı-Taahhüt Evrakı ile bunlara ilişkin belgeler incelenir. Yaklaşık maliyet cetveli hazırlanır.
- f) Ayrıntılı açık ve gerekçeli Ön Mali kontrol talep yazısı ve eki işlem dosyası 3 nüsha olarak hazırlanır.
- g) Dekanlığın uygun görmesiyle ödeme emrine bağlanan evraklar imzalanır.
- h) Harcama Birimi ön mali kontrol talep yazısı dosyasına bir nüshası kaldırılır.
- i) Strateji Geliştirme Daire Başkanlığına 2 nüshası gönderilir.

İhtiyaç belirleme ve araştırma için üç gün, onay için bir gün ve teklif için üç gün süreye ihtiyaç bulunmaktadır. Firma ile yapılan sözleşme gereği malzemenin kaç günde teslim olacağı belirlenir ve genellikle iki gün içinde teslimi sağlanır. Bütün bu süreç için toplam 9 gün yeterli olmaktadır. Bu işlemler için bir memur yeterlidir.

D. Diğer Hususlar

Bilgiler ve yapılanlar yukardaki maddelerde belirtilmiştir. Döner Sermayemiz olmadığında işlem yapılmamıştır.

Öğrencilerle ve diğer hususlarla İlgili;

2023-2024 yılı öğrenci alınmamıştır.

II-AMAÇ ve HEDEFLER

Temel Politikalar ve Öncelikler

Politikalar

Eğitimde kalite, mesleki bilgi beceri artışı, rekabetçi, dışa dönük donanımlı insan yetiştirmektir.

Öncelikler

Kaliteli eğitim, Donanım, Sosyal sorumluluk, Toplumsal sorumluluk, Bölgeye ve çevreye katkı anlayışı

Kurumun Temel Değerleri

- Türkiye Cumhuriyeti'nin temel ilke ve değerlerine sadakat,
- Bilimsellik,
- Adillik,
- Yenilikçilik,
- Üretkenlik,
- Etik değerlere bağlılık,
- Şeffaflık,
- Katılımcılık,
- Paylaşıcılık,
- Gelişime açıklık,
- Çevreye duyarlılık,
- Birlik ve beraberlik,
- Öğrenci odaklılık,
- Milli ve manevi değerlere bağlılık.

B) İdarenin Stratejik Planında Yer Alan Amaç ve Hedefler
(Stratejik Planında belirtilen amaç ve hedefleri)

Stratejik Amaçlar	Stratejik Hedefler
Stratejik Amaç-1 Eğitim ve öğretim kalitesini geliştirerek ihtiyaç duyulan nitelikli insan gücünü yetiştirmek.	Hedef-1.1: Öğrenme ve sosyal yaşam ortamları geliştirerek, yaşam boyu öğrenmeyi benimseyecek, eleştirel düşünebilecek nitelikte sağlık personeli yetiştirmek için öğrencilerin akademik ve bireysel gelişimini desteklemek.
	Hedef-1.2: Sağlıklı ya da hasta bireylerin her ortamda gereksinimlerini saptayabilecek, bu gereksinimleri mesleki standartlar düzeyinde karşılayabilmek için gerekli hizmeti planlayabilecek, uygulayabilecek ve değerlendirebilecek sağlık profesyoneli yetiştirmek.
	Hedef-1.3: Öğretimin derslik dışına taşınarak, sağlık ve sosyal alanlarda yürütülecek uygulamalarda tüm paydaşlarla ekip çalışması yapabilecek meslek profesyoneli yetiştirmek.
Stratejik Amaç-2: Fakültenin değişen koşullara uyumunu sağlayacak kurumsal kapasite ve kültür altyapısını oluşturmak	Hedef-2.1: Birimde dinamik ve nitelikli öğretim elemanı sayısını artırmak.
	Hedef-2.2: Fakültenin altyapı ve fiziksel olanaklarını iyileştirmek.
	Hedef-2.3: Aidiyet ve bağlılık duygusunu geliştirmek için öğrenci ve personel arasındaki iletişim ve etkileşimin güçlendirilmesi.
Stratejik Amaç-3: Toplumun farklı kesimleri ile işbirliği içerisinde uygulama odaklı çalışmayı benimsemek ve akademik faaliyetlerde bulunmak	Hedef-3.1: Akademik faaliyetlerin sayısını artırmak.
	Hedef-3.2: Proje üretme kültürünü oluşturmak ve yaygınlaştırmak.
	Hedef-3.3: Toplum sağlığının geliştirilmesi kapsamında ilde bulunan eğitim ve sağlık kurumlarıyla işbirliği yaparak etkinlikler düzenlemek.

III-FAALİYETLERE İLİŞKİN BİLGİ VE DEĞERLENDİRMELER

A. MALİ BİLGİLER

1. Bütçe Uygulama Sonuçları

Bütçe Giderleri

2023 Yılı Ekonomik Bazda Ödenek ve Harcamalar (TL)					
Ekonomik Açıklama	Başlangıç Ödeneği	Yıl Sonu Ödeneği	Harcama	Harcama/ B.Ö. (%)	Harcama / Y.S.Ö. (%)
01 Personel Giderleri	₺2.311.440,99	0	₺2.311.440,99	100	0
02 Sos.Güv.Kur.De.Pr.G.	₺310.534,29	0	₺310.534,29	100	0
03 Mal ve Hiz.Alım Gid.	₺3.600,00	₺199,20	₺3.400,80	95	5
05 Cari Transferler	-	-	-	-	-
06 Sermaye Giderleri	-	-	-	-	-
TOPLAM	₺2.625575,28	₺199,20	₺2.625376,08	98,5	1,5

B.Ö. Başlangıç Ödeneği Y.S.Ö. Yıl Sonu Ödeneği

Tablolara İlişkin Açıklamalar

2023 yılında mali ödemelerle ilgili ön mali kontrol yapılmaktadır. Genel bütçeden yapılan ödemeler her yıl Sayıştay'ın denetiminden geçmektedir. Yapılan denetimlerde bugüne kadar herhangi bir olumsuzluk oluşmamıştır. Ancak yeni kurulması sebebiyle bundan böyle her yıl Fakültemize ayrılan ödenek miktarı düzenli bir şekilde artırılması, hazırlanan ödenek gerekçelerinin dikkate alınarak ödenek dağılımı yapılması ve ödenek sıkıntısı yaşanmaması arzulanmaktadır.

2. Mali Denetim Sonuçları

Birim iç ve dış mali denetim raporlarında yapılan tespit ve değerlendirmelerde herhangi bir sorun ile karşılaşılmamıştır.

3. Diğer Hususlar

Döner Sermaye Fakültemizde kurulmamıştır.

B-PERFORMANS BİLGİLERİ

1.Faaliyet Bilgileri

Faaliyet Bilgileri (Sosyal ve Kültürel Faaliyet Bilgileri)

Birim adı	Etkinlik tarihi	Etkinliğin konusu	Katılımcı/konuşmacı
Sağlık Bilimleri Fakültesi	08.11.2023	Cumhuriyetin Yüzüncü Yılında Üstün Yetenekli Çocukların Eğitimi	Doç. Dr. Rıdvan KARABULUT

Proje Bilgileri

Birim adı	Proje Bilgisi	Proje Türü
Sağlık Bilimleri Fakültesi	<p>1- 2023 - Devam Ediyor ÖZEL BAKIM GEREKSİNİMİ OLAN ÇOCUĞUN SAĞLIK DAVRANISLARINI BELİRLEMEDE EBEVEYN ÖZYETERLİLİĞİ VE AİLE DESTEĞİNİN ROLÜ Yükseköğretim Kurumları Destekli ProjeEvgin D. (Yürütücü), Karabulut R., Deniz S.</p> <p>2- 2023 - Devam Ediyor Fen eğitiminde Metaverse Eğitim Ortamı Tasarımına Yönelik Öneri Tasarım Tabanlı Araştırma Yükseköğretim Kurumları Destekli Proje KARABULUT,R. (Yürütücü)</p>	<p>BAP</p> <p>BAP</p>

Patent, Faydalı Model Bilgileri

Birim adı	Patent, Faydalı Model Bilgisi	Tarih
Sağlık Bilimleri Fakültesi	-	-

2.Stratejik Plan Değerlendirme Tabloları

Amaç 1	Eğitim ve öğretim kalitesini geliştirerek ihtiyaç duyulan nitelikli insan gücünü yetiştirmek.				
Hedef 1.1	Öğrenme ve sosyal yaşam ortamları geliştirerek, yaşam boyu öğrenmeyi benimseyecek, eleştirel düşünebilecek nitelikte sağlık personeli yetiştirmek için öğrencilerin akademik ve bireysel gelişimini desteklemek.				
Amacın İlgili Olduğu Program/Alt Program Adı	Yükseköğretim/ Yükseköğretimde öğrenci yaşamı				
Amacın İlişkili Olduğu Alt Program Hedefi	Mesleki yeterlilik sahibi ve gelişime açık mezunlar yetiştirilmesi				
H 1.1. Performansı	% 0				
Performans Göstergesi	Hedefe Etkisi (%)	Plan Dönemi Başlangıç Değeri	İzleme Dönemi Yılsonu Hedeflenen Değer	İzleme Dönemindeki Gerçekleşme Değeri	Performans (%)
P.G.1.1.1: Yeni/yenilenen derslik ve laboratuvar oranı (Yeni derslik/ toplam derslik) (%)	60	0	50	0	% 0
PG 1.1.2: Yenilenen sosyal yaşam ortam sayısı	20	0	1	0	% 0
P.G.1.1.3: Öğrencilerin kişisel gelişimini desteklemek için düzenlenen faaliyet sayısı (adet)	20	0	1	0	% 0
Hedefe İlişkin Değerlendirmeler					
<ul style="list-style-type: none">2023-2024 Yılında Öğrenci Alımı Gerçekleşmediği İçin Hedef Gerçekleştirilememiştir.					

Amaç 1	Eğitim ve öğretim kalitesini geliştirerek ihtiyaç duyulan nitelikli insan gücünü yetiştirmek.				
Hedef 1.2	Sağlıklı ya da hasta bireylerin her ortamda gereksinimlerini saptayabilecek, bu gereksinimleri mesleki standartlar düzeyinde karşılayabilmek için gerekli hizmeti planlayabilecek, uygulayabilecek ve değerlendirebilecek sağlık profesyoneli yetiştirmek.				
Amacın İlgili Olduğu Program/Alt Program Adı	Yükseköğretim/ Yükseköğretimde öğrenci yaşamı				
Amacın İlişkili Olduğu Alt Program Hedefi	Mesleki yeterlilik sahibi ve gelişime açık mezunlar yetiştirilmesi				
H 1.1. Performansı	% 0				
Performans Göstergesi	Hedefe Etkisi (%)	Plan Dönemi Başlangıç Değeri	İzleme Dönemi Yıllık Hedeflenen Değer	İzleme Dönemindeki Gerçekleşme Değeri	Performans (%)
P.G.1.2.1: Güncellenen ders/ders içerikleri oranı (%)	60	0	3	0	% 0
P.G.1.2.2: Öğrencilerin ders memnuniyet oranlarının %	20	0	0	0	% 0
P.G.1.2.3: Ulusal ve uluslararası değişim programlarına katılan öğrenci sayısı (adet)	20	0	0	0	% 0
Hedefe İlişkin Değerlendirmeler					
<ul style="list-style-type: none"> 2023-2024 Yılında Öğrenci Alımı Gerçekleşmediği İçin Hedef Gerçekleştirilememiştir. 					

Amaç 1	Eğitim ve öğretim kalitesini geliştirerek ihtiyaç duyulan nitelikli insan gücünü yetiştirmek.				
Hedef 1.3	Öğretimin derslik dışına taşınarak, sağlık ve sosyal alanlarda yürütülecek uygulamalarda tüm paydaşlarla ekip çalışması yapabilecek meslek profesyoneli yetiştirmek.				
Amacın İlgili Olduğu Program/Alt Program Adı	Yükseköğretim/ Yükseköğretimde öğrenci yaşamı				
Amacın İlişkili Olduğu Alt Program Hedefi	Mesleki yeterlilik sahibi ve gelişime açık mezunlar yetiştirilmesi				
H 1.1. Performansı	% 10				
Performans Göstergesi	Hedefe Etkisi (%)	Plan Dönemi Başlangıç Değeri	İzleme Dönemi Yılsonu Hedeflenen Değer	İzleme Dönemindeki Gerçekleşme Değeri	Performans (%)
PG1.3.1: Uygulama faaliyetleri için anlaşma/protokol yapılan kurum/kuruluş sayısı (adet)	50	1	3	0	% 0
P.G.1.3.2: Teknik gezi sayısı (adet)	20	0	0	0	% 0
P.G.1.3.3: Kamu ve özel sağlık ve eğitim kurum ve kuruluşlarının katılımı ile gerçekleşen etkinlik sayısı (adet)	10	0	0	1	% 100
P.G.1.3.4: Dış paydaş memnuniyet oranlarının %	20	0	0	0	% 0
Hedefe İlişkin Değerlendirmeler					
<ul style="list-style-type: none"> 2023-2024 Yılında Öğrenci Alımı Gerçekleşmediği İçin Hedef Gerçekleştirilememiştir. 					

Amaç 2	Fakültenin değişen koşullara uyumunu sağlayacak kurumsal kapasite ve kültür altyapısını oluşturmak				
Hedef 2.1	Birimde dinamik ve nitelikli öğretim elemanı sayısını artırmak.				
Amacın İlgili Olduğu Program/Alt Program Adı	Yükseköğretim/ Yükseköğretimde öğrenci yaşamı				
Amacın İlişkili Olduğu Alt Program Hedefi	Alanında yetkin, araştırmacı, bilgi üreten ve aktaran akademisyenler yetiştirilmesi				
H 1.1. Performansı	% 60				
Performans Göstergesi	Hedefe Etkisi (%)	Plan Dönemi Başlangıç Değeri	İzleme Dönemi Yılsonu Hedeflenen Değer	İzleme Dönemindeki Gerçekleşme Değeri	Performans (%)
P.G.2.1.1: Öğretim elemanı başına düşen öğrenci sayısı (adet)	40	0/3	15	0	% 0
P.G.2.1.2: Öğretim elemanlarının katılım sağladığı bilimsel etkinlik sayısı (adet)	30	5	5	5	% 100
P.G.2.1.3: Öğretim elemanı başına düşen bilimsel yayın sayısı (adet)	30	5 (15/3)	5	7,66	% 100
Hedefe İlişkin Değerlendirmeler					
<ul style="list-style-type: none"> • 2023-2024 yılında öğrenci alımı gerçekleşmediği için hedef gerçekleştirilememiştir. • İzleme döneminde performans göstergesini etkileyecek iç ve dış çevrede ciddi değişiklikler olmuştur. Bu nedenle plan döneminin geri kalan yılları için bir değişiklik olup- olmayacağı zaman ile belirlenecektir. • Öngörülme maliyet artışı olmadığından tahmini maliyet tablosunda herhangi bir güncelleme yapılması gerekmemektedir. • Performans göstergelerinin devam ettirilmesinde kurumsal, yasal, çevresel riskler bulunmamaktadır. Plan dönemi boyunca performans değerlerine ulaşabileceği değerlendirilmektedir. 					

Amaç 2	Üniversitenin değişen koşullara uyumunu sağlayacak kurumsal kapasite ve kültür altyapısını oluşturmak.				
Hedef 2.2	Fakültenin altyapı ve fiziksel olanaklarını iyileştirmek.				
Amacın İlgili Olduğu Program/Alt Program Adı	Yükseköğretim/ Yükseköğretimde öğrenci yaşamı				
Amacın İlişkili Olduğu Alt Program Hedefi	Yükseköğretim öğrencilerine sunulan beslenme ve barınma hizmetlerinin kalitesinin artırılması; öğrencilerin kişisel ve sosyal gelişimi desteklenerek yaşam kalitesinin yükseltilmesi				
H 1.1. Performansı	% 0				
Performans Göstergesi	Hedefe Etkisi (%)	Plan Dönemi Başlangıç Değeri	İzleme Dönemi Yılsonu Hedeflenen Değer	İzleme Dönemindeki Gerçekleşme Değeri	Performans (%)
P.G.2.2.1: SBF'nin fiziksel eksiklerinin tamamlanması (%)	25	0	10	0	% 0
P.G.2.2.2: Öğrenci ve personelin yararlanması için oluşturulan altyapı ve fiziksel ortam sayısı (adet)	50	0	0	0	% 0
P.G.2.2.3 Teknoloji tabanlı sistemle desteklenen derslik sayısı (adet)	25	1	1	0	% 0
Hedefe İlişkin Değerlendirmeler					
<ul style="list-style-type: none"> 2023-2024 Yılında Öğrenci Alımı Gerçekleşmediği İçin Hedef Gerçekleştirilememiştir. 					

Amaç 2	Üniversitenin değişen koşullara uyumunu sağlayacak kurumsal kapasite ve kültür altyapısını oluşturmak.				
Hedef 2.3	Aidiyet ve bağlılık duygusunu geliştirmek.				
Amaçın İlgili Olduğu Program/Alt Program Adı	Yükseköğretim/ Yükseköğretimde öğrenci yaşamı				
Amaçın İlişkili Olduğu Alt Program Hedefi	Yükseköğretim öğrencilerine sunulan beslenme ve barınma hizmetlerinin kalitesinin artırılması; öğrencilerin kişisel ve sosyal gelişimi desteklenerek yaşam kalitesinin yükseltilmesi				
H 1.1. Performansı	% 45				
Performans Göstergesi	Hedefe Etkisi (%)	Plan Dönemi Başlangıç Değeri	İzleme Dönemi Yılsonu Hedeflenen Değer	İzleme Dönemindeki Gerçekleşme Değeri	Performans (%)
P.G.2.3.1: Akademik personele yönelik düzenlenen sosyal etkinlik sayısı (adet)	25	2	1	1	% 100
P.G.2.3.2: İdari personele yönelik düzenlenen sosyal etkinlik sayısı (adet)	20	2	1	1	% 100
P.G.2.3.3: Öğrencilere yönelik düzenlenen sosyal etkinlik sayısı (adet)	25	0	0	0	% 0
P.G.2.3.4: İhtiyaç duyulan alanlarda personelin kişisel ve mesleki gelişimleriyle, yabancı dil düzeylerini artırmak amacıyla düzenlenen kurslara katılan personel sayısı (adet)	30	0	3	0	% 0
Hedefe İlişkin Değerlendirmeler					
<ul style="list-style-type: none"> İzleme döneminde performans göstergesini etkileyecek iç ve dış çevrede ciddi değişiklikler olmuştur. Bu nedenle plan döneminin geri kalan yılları için bir değişiklik olup- olmayacağı zaman ile belirlenecektir. Öngörülmeleyen maliyet artışı olmadığından tahmini maliyet tablosunda herhangi bir güncelleme yapılması gerekmemektedir. 2023-2024 yılında öğrenci alımı gerçekleşmediği için hedef gerçekleştirilememiştir. Performans göstergelerinin devam ettirilmesinde kurumsal, yasal, çevresel riskler bulunmamaktadır. Plan dönemi boyunca performans değerlerine ulaşılabilceği değerlendirilmektedir. 					

Amaç 3	Toplumun farklı kesimleri ile işbirliği içerisinde girişimci ve proje odaklı çalışmayı benimsemek ve akademik faaliyetlerde bulunmak.				
Hedef 3.1	Akademik faaliyetlerin sayısını artırmak.				
Amacın İlgili Olduğu Program/Alt Program Adı	Yükseköğretim/ Yükseköğretimde öğrenci yaşamı				
Amacın İlişkili Olduğu Alt Program Hedefi	Yükseköğretim kurumlarında inovasyon amaçlı bilimsel çalışmaların arttırılması				
H 1.1. Performansı	% 76				
Performans Göstergesi	Hedefe Etkisi (%)	Plan Dönemi Başlangıç Değeri	İzleme Dönemi Yılsonu Hedeflenen Değer	İzleme Dönemindeki Gerçekleşme Değeri	Performans (%)
P.G.3.1.1: Öğretim elemanlarının bilimsel çalışmalarına yapılan destek sayısı (adet)	70	-	3	2	% 66
P.G.3.1.2: Öğretim elemanı başına bilimsel dergilerde yapılan yayın oranı (%)	30	(6/3)	2	30	% 100
Hedefe İlişkin Değerlendirmeler					
<ul style="list-style-type: none"> İzleme döneminde performans göstergesini etkileyecek iç ve dış çevrede ciddi değişiklikler olmuştur. Bu nedenle plan döneminin geri kalan yılları için bir değişiklik olup- olmayacağı zaman ile belirlenecektir. Öngörülme-yen maliyet artışı olmadığından tahmini maliyet tablosunda herhangi bir güncelleme yapılması gerekmemektedir. Performans göstergelerinin devam ettirilmesinde kurumsal, yasal, çevresel riskler bulunmamaktadır. Plan dönemi boyunca performans değerlerine ulaşılabilceği değerlendirilmektedir. 					

Amaç 3	Toplumun farklı kesimleri ile işbirliği içerisinde girişimci ve proje odaklı çalışmayı benimsemek ve akademik faaliyetlerde bulunmak.				
Hedef 3.2	Proje üretme kültürünü oluşturmak ve yaygınlaştırmak.				
Amacın İlgili Olduğu Program/Alt Program Adı	Yükseköğretim/ Yükseköğretimde öğrenci yaşamı				
Amacın İlişkili Olduğu Alt Program Hedefi	Yükseköğretim kurumlarında inovasyon amaçlı bilimsel çalışmaların artırılması				
H 1.1. Performansı	% 100				
Performans Göstergesi	Hedefe Etkisi (%)	Plan Dönemi Başlangıç Değeri	İzleme Dönemi Yılsonu Hedeflenen Değer	İzleme Dönemindeki Gerçekleşme Değeri	Performans (%)
P.G.3.2.1: Üretilen proje sayısı (adet)	50	0	1	2	% 100
P.G.3.2.2: Desteklenen proje sayısı (adet)	50	0	1	2	% 100
Hedefe İlişkin Değerlendirmeler					
<ul style="list-style-type: none"> İzleme döneminde performans göstergesini etkileyecek iç ve dış çevrede ciddi değişiklikler olmuştur. Bu nedenle plan döneminin geri kalan yılları için bir değişiklik olup- olmayacağı zaman ile belirlenecektir. Gösterge hedefi karşılanmıştır. Öngörülme maliyet artışı olmadığından tahmini maliyet tablosunda herhangi bir güncelleme yapılması gerekmemektedir. Performans göstergelerinin devam ettirilmesinde kurumsal, yasal, çevresel riskler bulunmamaktadır. Plan dönemi boyunca performans değerlerine ulaşılabileceği değerlendirilmektedir. 					

Amaç 3	Toplumun farklı kesimleri ile işbirliği içerisinde girişimci ve proje odaklı çalışmayı benimsemek ve akademik faaliyetlerde bulunmak.				
Hedef 3.3	Toplum sağlığının geliştirilmesi kapsamında ilde bulunan eğitim ve sağlık kurumlarıyla işbirliği yaparak etkinlikler düzenlemek.				
Amacın İlgili Olduğu Program/Alt Program Adı	Yükseköğretim/ Yükseköğretimde öğrenci yaşamı				
Amacın İlişkili Olduğu Alt Program Hedefi	Mesleki yeterlilik sahibi ve gelişime açık mezunlar yetiştirilmesi				
H 1.1. Performansı	% 100				
Performans Göstergesi	Hedefe Etkisi (%)	Plan Dönemi Başlangıç Değeri	İzleme Dönemi Yılsonu Hedeflenen Değer	İzleme Dönemindeki Gerçekleşme Değeri	Performans (%)
P.G.3.3.1: Fakülte sağlık ve eğitim kurumları ile işbirliği kapsamında düzenlenen faaliyet sayısı (adet)	100	0	1	1	% 100
Hedefe İlişkin Değerlendirmeler					
<ul style="list-style-type: none"> • İzleme döneminde performans göstergesini etkileyecek iç ve dış çevrede ciddi değişiklikler olmuştur. Bu nedenle plan döneminin geri kalan yılları için bir değişiklik olup- olmayacağı zaman ile belirlenecektir. • Gösterge hedefi karşılanmıştır. • Öngörülmeyen maliyet artışı olmadığından tahmini maliyet tablosunda herhangi bir güncelleme yapılması gerekmemektedir. • Performans göstergelerinin devam ettirilmesinde kurumsal, yasal, çevresel riskler bulunmamaktadır. Plan dönemi boyunca performans değerlerine ulaşılacağı değerlendirilmektedir. 					

3. Performans Bilgi Sisteminin Değerlendirilmesi

AMAÇ 1	AMAÇ 1. Eğitim ve öğretim kalitesini geliştirerek ihtiyaç duyulan nitelikli insan gücünü yetiştirmek.		GERÇEKLEŞME ORANI
	HEDEF 1.1	Öğrenme ve sosyal yaşam ortamları geliştirerek, öğrencilerin akademik ve bireysel gelişimini desteklemek.	% 0
	HEDEF 1.2	Öğretim programlarının etkinlik ve verimliliklerini artırmak.	% 0
	HEDEF 1.3	Öğretimi derslik dışına taşımak ve deneysel yöntemleri geliştirmek.	%.10
AMAÇ 2	AMAÇ 2. Fakültenin değişen koşullara uyumunu sağlayacak kurumsal kapasite ve kültür altyapısını oluşturmak		GERÇEKLEŞME ORANI
	HEDEF 2.1	Fakültenin tanınırlığını artırmak.	%60
	HEDEF 2.2	Fakültenin altyapı ve fiziksel olanaklarını iyileştirmek.	%0
	HEDEF 2.3	Aidiyet ve bağlılık duygusunu geliştirmek.	%45
AMAÇ 3	AMAÇ 3. Toplumun farklı kesimleri ile işbirliği içerisinde uygulama odaklı çalışmayı benimsemek ve akademik faaliyetlerde bulunmak		GERÇEKLEŞME ORANI
	HEDEF 3.1	Akademik faaliyetlerin sayısını artırmak.	% 100
	HEDEF 3.2	Proje üretme kültürünü oluşturmak ve yaygınlaştırmak.	% 100
	HEDEF 3.3	Toplum sağlığının geliştirilmesi kapsamında ilde bulunan eğitim ve sağlık kurumlarıyla işbirliği yaparak etkinlikler düzenlemek.	% 100

IV-KURUMSAL KABİLİYET ve KAPASİTENİN DEĞERLENDİRİLMESİ

A. Üstünlükler

- Şeffaf, hesap verebilir, insan odaklı, etkili ve verimli bir yönetim sisteminin uygulanması
- Fakülte yönetiminin yeniliklere açık, katılımcı ve sürekli gelişimi temel alan bir felsefeye sahip olması.
- Fakülte yeni kurulmakla birlikte hızlı bir adaptasyon süreci sağlamaya devam edecektir.
- Akademik personelin güçlü bir akademik kültüre sahip olması yönünde çalışmalar yapılmaktadır.
- Uzaktan Eğitim Merkezi imkanlarından ileride yararlanılması.
- Akademik personelin nitelikli, genç ve dinamik olması.
- Akademik kadronun ulusal ve uluslararası alanlarda yayın ve araştırma deneyimine sahip olması
- SBF'nin iş dünyası, yerel yönetimler ve sivil toplum temsilcileriyle güçlü bağlar kurması ve işbirlikleri ile şekillenmesi.
- Mevcut programların talep gören programlar olması, mezuniyet sonrası istihdam olanaklarının diğer fakültelere göre fazla olması.
- Uygulamaya yönelik eğitim verilecek olması.
- Öğrencilerin iş hayatına hazırlanmasına yönelik sürekli etkinliklerin yapılıyor olması.
- Akademik ve idari personelin işbirliği içinde çalışıyor olması.
- Fakültenin bilimsel araştırma projelerine destek olunması
- Olağanüstü durumlarda derslerin uzaktan ve sanal sınıflar yardımıyla online yapılmasına imkan veren teknolojik alt yapının bulunması.
- Öğretim Üyelerinin teknoloji kullanımı konusunda tecrübelerinin olması.
- Öğretim elemanlarının yayın ve proje kültürüne sahip olması.
- Bölümlerin tamamında lisansüstü eğitim (yüksek lisans ve/veya doktora) olanaklarının olması yönünde çalışmaların başlatılması,
- Modern ekipmanlarla birlikte, sınıfların tamamında projeksiyonla eğitim imkânının bulunması yönünde çalışmaların başlatılması,
- Fakülte yerleşkesinin kent merkezine yakın olması
- Derslerin bizzat Öğretim Üyeleri tarafından yürütülmesi.

B. Zayıflıklar

- SBF'nin yeni bir fakülte olması ve dolayısı ile fakültenin tanınırlığının zaman alması.
- Öğretim üyelerinin akademik etkinliklerine ayrılan bütçenin yetersiz olması.
- Öğrencilerin ÖSYM giriş puanlarının henüz belli olmaması,
- Erasmus vb. değişim programlarına katılacak öğrencimiz olmadığından yeterince aktif olunamaması,

C. Değerlendirme:

Belirtilen üstünlüklerin avantajını kullanmak suretiyle, zayıflıkların iş ve işleyişi aksatmasına yol açılmadan gerekli faaliyetler yürütülmektedir.

V- ÖNERİ VE TEDBİRLER

Fakülte olarak kaliteli eğitimi daha üst düzeylere ulaştırabilmek için önümüzdeki yılda gerekli bütün çalışmalar yapılacaktır. Öğretim elemanlarımızın bilimsel çalışmalar yapabilmesi yönünde gerekli destekler sağlanacaktır.

Program ve ders içerikleri güncellenmeli, program konusunda okullara inisiyatif verilmeli kadro ve eleman alımında esneklik sağlanmalıdır.

Üniversitelerin hedefi olan çağdaş eğitim ve öğretim seviyesine ulaşmaları ancak kurumsal kimliklerini geliştirmeleri, kurumu meydana getiren tüm öğelerin niteliklerini ve iç paydaşların kuruma olan bağlılıklarını artırmaları ile mümkün olabilir.

Bu anlayış çerçevesinde Sağlık Bilimleri Fakültesi personel ve öğrencilerinin gelişimini destekleyecek ve sunulan hizmetlerin kalitesini arttıracak hedefler benimsemiştir. Bu hedefleri yerine getirirken Mali olanaklarını etkin ve verimli bir şekilde kullanmaya çalışmaktadır. Hayırseverlerin katkılarının artırılması konularında girişimlerde bulunmaktadır.

Harcama Yetkilisinin İ Kontrol Gvence Beyanı

İ KONTROL GVENCE BEYANI¹

Harcama yetkilisi olarak grev ve yetkilerim erevesinde;

Harcama birimimizce gerekleřtirilen iř ve iřlemlerin idarenin ama ve hedeflerine, iyi malı ynetim ilkelerine, kontrol dzenlemelerine ve mevzuata uygun bir řekilde gerekleřtirildiđini, birimimize bte ile tahsis edilmiř kaynakların planlanmıř amalar dođrultusunda etkili, ekonomik ve verimli bir řekilde kullanıldıđını, birimimizde i kontrol sisteminin yeterli ve makul gvenceyi sađladıđını bildiririm.

Bu gvence, harcama yetkilisi olarak sahip olduđum bilgi ve deđerlendirmeler, ynetim bilgi sistemleri, i kontrol sistemi deđerlendirme raporları, izleme ve deđerlendirme raporları ile denetim raporlarına dayanmaktadır.

Bu raporda yer alan bilgilerin gvenilir, tam ve dođru olduđunu beyan ederim. (Kayseri,26.01.2024)

Dr. đr. yesi Serdal DENİZ
Dekan a.

¹Harcama yetkilileri tarafından imzalanan i kontrol gvence beyanı birim faaliyet raporlarına eklenir.